

บทที่ 3

ข้อมูลโรงเรียนนบพิตวิทยา

ความเป็นมา

โรงเรียนนบพิตวิทยาเป็นโรงเรียนสังกัดกรมสามัญศึกษา กระทรวงศึกษาธิการ จังหวัดนครศรีธรรมราช เขตการศึกษา 3 ตั้งอยู่เลขที่ 261 หมู่ 1 ตำบลนบพิต อำเภอนบพิต จังหวัดนครศรีธรรมราช โดยในปี พ.ศ. 2537 พลต.สัมพันธ์ ทองสมัคร ได้ปรารถนาให้จัดตั้งโรงเรียนมัธยมศึกษาขึ้น ที่บ้านโรงเหล็ก ตำบลนบพิต จังหวัดนครศรีธรรมราช โดยให้นายโกเมศวร์ นนทามิตร ตำแหน่งอาจารย์ 2 โรงเรียนพรหมคีรีพิทยาคม เป็นผู้ประสานงานกับสำนักงานสามัญศึกษาจังหวัด ในการจัดตั้งโรงเรียน ในวันที่ 16 พฤษภาคม 2537 ได้เปิดเป็นสาขาของโรงเรียนพรหมคีรีพิทยาคม ได้เปิดรับนักเรียนชั้นมัธยมศึกษาปีที่ 1 ในปีแรกสามารถรับนักเรียนได้จำนวน 2 ห้องเรียน 64 คน โดยใช้สถานที่เรียนชั่วคราว ณ วัดใหม่ไทยเจริญ ต่อมาวันที่ 16 พฤษภาคม 2538 ได้รับการแต่งตั้งจากกระทรวงศึกษาธิการให้จัดตั้งเป็นโรงเรียนมัธยมศึกษา สังกัดกรมสามัญศึกษา กระทรวงศึกษาธิการ โดยใช้ชื่อว่า "โรงเรียนนบพิตวิทยา" และได้แต่งตั้งให้ นายโกเมศวร์ นนทามิตร ทำหน้าที่ในตำแหน่งอาจารย์ใหญ่ พร้อมจัดสรรงบประมาณ 10,850,000 บาท (สิบล้านแปดแสนห้าหมื่นบาทถ้วน) จัดสร้างอาคารเรียนแบบเบ็ดเสร็จ กขค. และห้องน้ำจำนวน 1 หน่วย 12 ที่ ค่าเนิการก่อสร้างในที่ดินของค่ายลูกเสือจังหวัดนครศรีธรรมราช จำนวน 43 ไร่ โดยการประสานงานของนายมนูญ หนูแก้ว ศึกษาธิการจังหวัด ซึ่งดูแลค่ายลูกเสือจังหวัดนครศรีธรรมราช การจัดตั้งโรงเรียนนบพิตวิทยาได้รับการสนับสนุนและความร่วมมือร่วมใจจากประชาชนในท้องถิ่น เป็นอย่างดียิ่งภายใต้การนำของกำนัน สมโชค อินทร์ณรงค์ กำนันตำบลนบพิต

ปัจจุบันโรงเรียนนบพิตวิทยา ได้รับการสนับสนุนจากองค์กรเอกชน อาสาสมัครท้องถิ่น และรัฐบาลโดยกรมสามัญศึกษา ภายใต้การบริหารของผู้อำนวยการโกเมศวร์ นนทามิตร ขณะนี้โรงเรียนนบพิตวิทยาได้เปิดเรียนถึงระดับชั้นมัธยมศึกษาปีที่ 6 มีนักเรียนทั้งสิ้น 610 คน คณะครู-อาจารย์ จำนวน 31 คน นักการ 1 คน ยาม 1 คน อาคารเรียน 3 หลัง อาคารฝึกงาน 1 หน่วย หอประชุม-โรงอาหาร 1 หน่วย แผนการจัดชั้นเรียน 4-4-4-2-2-2

ข้อมูลทั่วไป

ชื่อโรงเรียน	โรงเรียนนบพิตวิทยา
ประเภทโรงเรียน	สหศึกษา
อักษรย่อ	น.ต.
วันสถาปนาโรงเรียน	26 พฤษภาคม
พระพุทธรูปประจำโรงเรียน	พระพุทธรูปปางห้ามญาติ
สัญลักษณ์ของโรงเรียน	เป็นรูปร่างกลมภายในมีหนังสือและแสงเทียนในหุบเขา
สีประจำโรงเรียน	น้ำเงิน - ชมพู
ปรัชญาโรงเรียน	ปัญญา เจน ปลอดติ (ปัญญาเป็นเครื่องปกครองตน)
คำขวัญโรงเรียน	รู้หน้าที่ มีวิชา พัฒนาชุมชน
ต้นไม้ประจำโรงเรียน	ต้นสัตบัน (ต้นตีนเป็ด)
วิสัยทัศน์ของโรงเรียน	โรงเรียนนำอยู่ ครูสอนดี นักเรียนมีคุณภาพ

สภาพชุมชน

ลักษณะที่ตั้ง ตั้งอยู่หมู่ที่ 1 ตำบลนบพิต อำเภอนบพิต จังหวัดนครศรีธรรมราช อยู่บริเวณด้านหลังที่ว่าการอำเภอนบพิต ห่างประมาณ 400 เมตร ทิศตะวันออกติดต่อกับที่ทำกินของชาวบ้าน ทิศตะวันตกติดกับค่ายลูกเสือจังหวัดนครศรีธรรมราช สภาพพื้นที่เป็นที่ราบเชิงเขา ประชากร 28,145 คน อาชีพส่วนใหญ่ประกอบอาชีพเกษตรกรรม และประกอบอาชีพรับจ้าง

ระบบบริหาร

ระบบบริหารงานของโรงเรียน ได้แบ่งการบริหารงานออกเป็น 4 ฝ่าย ได้แก่ ฝ่ายธุรการ ฝ่ายวิชาการ ฝ่ายกิจการนักเรียน และฝ่ายบริการ โดยให้ผู้ช่วยและหัวหน้าฝ่ายแต่ละฝ่ายเป็นผู้ดูแลและรับผิดชอบงานแต่ละฝ่าย ดังนี้

1. ฝ่ายธุรการและแผนงาน ประกอบด้วย หัวหน้าฝ่ายและหัวหน้างาน ซึ่งรับผิดชอบงานสำนักงาน งานสารบรรณ งานบุคลากร งานการเงินและการบัญชี งานพัสดุ งานแผนงาน และงานติดตามประเมินผล

2. ฝ่ายวิชาการ ประกอบด้วย หัวหน้าฝ่ายและหัวหน้างาน ซึ่งรับผิดชอบงานวิชาการ งานทะเบียนวัดผล งานวัดผลประเมินผล งานหมวดวิชา งานพัฒนาการเรียนการสอน งานแนะแนว และงานศูนย์คอมพิวเตอร์

3. ฝ่ายกิจการนักเรียน ประกอบด้วย หัวหน้าฝ่ายและหัวหน้างาน ซึ่งรับผิดชอบงานสำนักงาน งานปกครอง งานอาจารย์ที่ปรึกษา งานหัวหน้าระดับ งานกรรมการนักเรียน และงานเวรยาม

4. ฝ่ายบริการ ประกอบด้วย หัวหน้าฝ่ายและหัวหน้างาน ซึ่งรับผิดชอบงานสำนักงาน งานอาคารสถานที่ งานประชาสัมพันธ์ งานห้องสมุด งานโสตทัศนศึกษา งานอนามัยโรงเรียน งานโภชนาการ งานสัมพันธ์ชุมชน งานสหกรณ์ และงานนักรการภารโรง

ในการบริหารได้แยกงานรับผิดชอบแต่ละฝ่ายตามสายงานการบริหารและแสดงให้เห็นรายละเอียดตามแผนภูมิ ๗ ละสองฝ่าย ดังต่อไปนี้

แผนภูมิการบริหารงานโรงเรียนนบพิตวิทยา

ฝ่ายธุรการและแผนงาน ฝ่ายวิชาการ

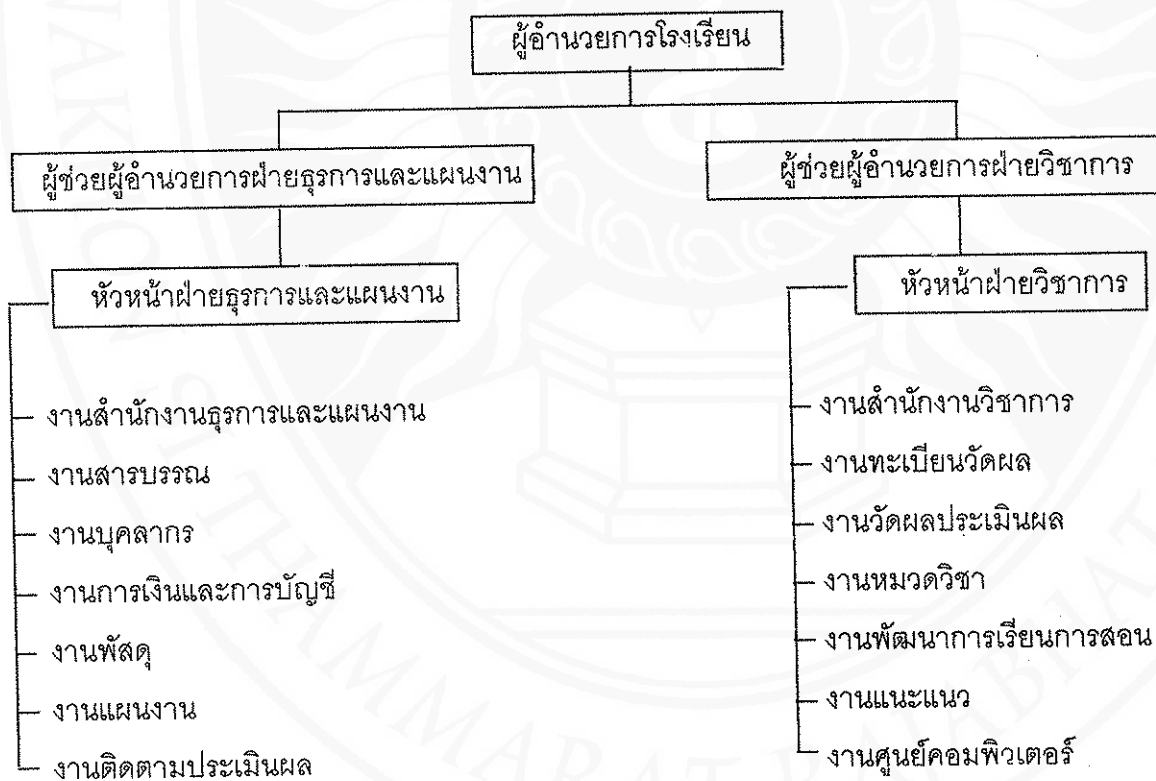

แผนภูมิการบริหารงานโรงเรียนนบพิตพิทยา

ฝ่ายกิจการนักเรียน และฝ่ายบริการ

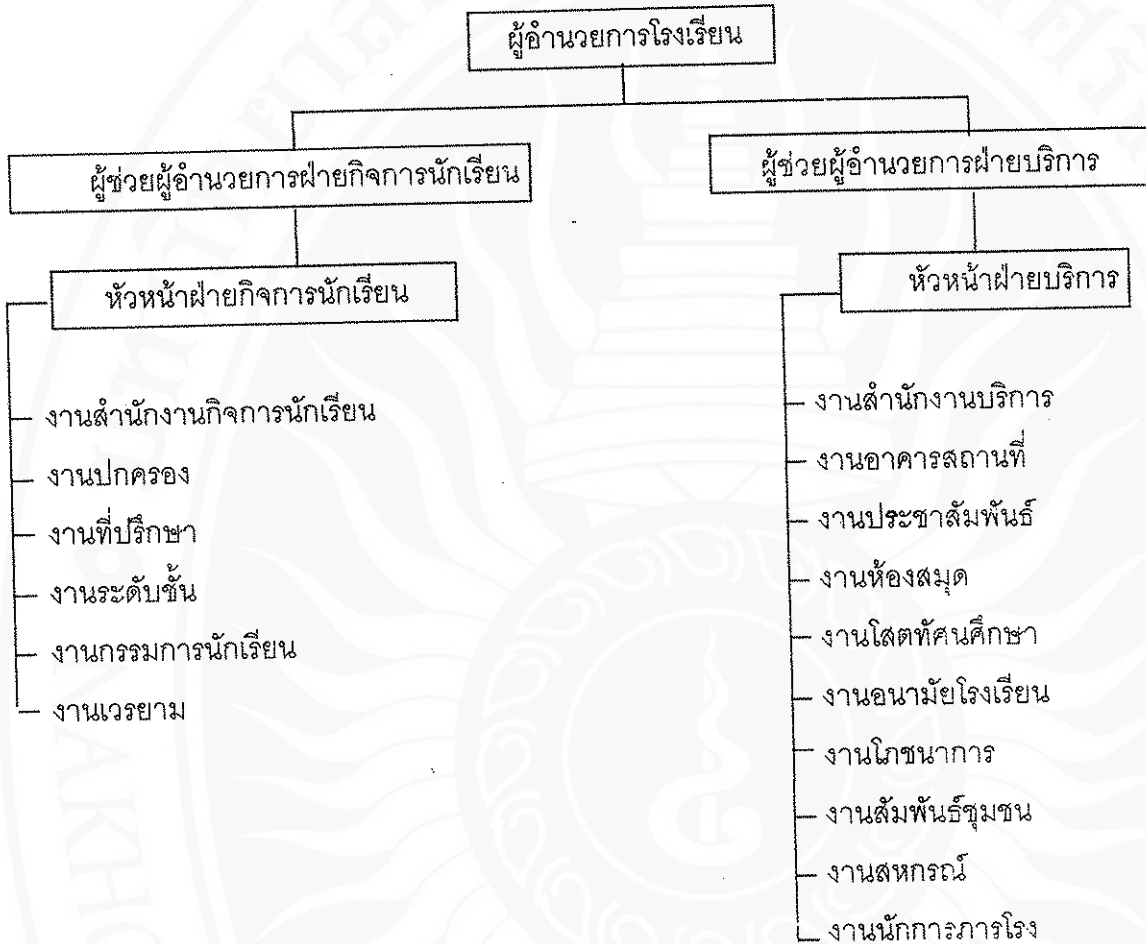

การจัดการเรียนการสอนตามหลักสูตร

โรงเรียนนบพิตพิทยาจัดการเรียนการสอนตามหลักสูตรมัธยมศึกษาตอนต้นพุทธศักราช 2521 (ฉบับปรับปรุง พ.ศ. 2533) และมัธยมศึกษาตอนปลายพุทธศักราช 2524 (ฉบับปรับปรุง พ.ศ. 2533) ของกระทรวงศึกษาธิการ โรงเรียนจัดการเรียนการสอนโดยเน้นผู้เรียนเป็นสำคัญ การเรียนเสริมประสบการณ์ตรงให้นักเรียนรู้จักคิดวิเคราะห์หรืออย่างเป็นระบบ เข้าใจการทำงานระบบกลุ่มอย่างมีประสิทธิภาพเรียนรู้การใช้เทคโนโลยีสมัยใหม่และสามารถปรับปรุงให้เข้ากับภูมิปัญญาไทย รู้จักนำข้อมูลมาวินิจฉัย คิดตัดสินใจอย่างถูกต้องเพื่อการดำรงชีวิตในสังคมปัจจุบันอย่างมีความสุขมีการประกอบอาชีพที่เหมาะสมและสุจริตการกำหนดกิจกรรมการเรียนในแต่ละรายวิชาโรงเรียนได้จัดกิจกรรมการเรียนการสอนตามหลักสูตรของ

กระทรวงศึกษาธิการ โดยจัดภาคเรียนละ 20 สัปดาห์ ปีละ 2 ภาคเรียน หรือ 40 สัปดาห์
โรงเรียนจัดกิจกรรมทางวิชาการ วันสำคัญของชาติ ศาสนา และพระมหากษัตริย์ ขนบธรรมเนียม
ประเพณี การกีฬา การศึกษานอกสถานที่ กิจกรรมตามหลักสูตร โรงเรียนจัดให้มีกิจกรรม
ลูกเสือ - เนตรนารี และกิจกรรมชุมนุม โดยมุ่งเน้นให้นักเรียนปรับตัวเองให้เข้ากับสภาพสังคม
มีระเบียบวินัย ทำงานเป็นกลุ่มได้อย่างมีประสิทธิภาพ มีความรับผิดชอบต่อตนเอง สังคม
และชุมชน โดยโรงเรียนได้ดำเนินการจัดหลักสูตรการเรียนการสอนตามโครงสร้างดังมีรายละเอียด
ดังนี้

ตารางที่ 2 โครงสร้างหลักสูตรมัธยมศึกษาตอนต้น พุทธศักราช 2521
(ฉบับปรับปรุง พ.ศ. 2533)

กลุ่มวิชา	จำนวนคาบต่อสัปดาห์ต่อภาค								
	ม.1			ม.2			ม.3		
	บังคับ		เลือก	บังคับ		เลือก	บังคับ		เลือก
	แกน	เลือก	เสรี	แกน	เลือก	เสรี	แกน	เลือก	เสรี
1. ภาษา									
1.1 ภาษาไทย	4	-		4	-		4	-	
1.2 ภาษาต่างประเทศ	-	-		-	-		-	-	
2. วิทยาศาสตร์-คณิตศาสตร์									
2.1 วิทยาศาสตร์	3	-		3	-		3	-	
2.2 คณิตศาสตร์	3	-		3	-		-	-	
3. สังคมศึกษา	2	2		2	2		2	2	
4. พัฒนาคูณศิลป์			10			10			13
4.1 พลานามัย	1	2		1	2		1	2	
4.2 ศิลปศึกษา	1	-		1	-		1	-	
5. การงานและอาชีพ									
5.1 การงาน	-	2		2	-		-	-	
5.2 อาชีพ	-	-		-	-		-	-	
รวม	14	6	10	14	6	10	11	6	13
	30			30			30		
กิจกรรม									
1. กิจกรรมตามระเบียบ กระทรวงศึกษาธิการว่าด้วยการ จัดกิจกรรมในสถานศึกษา สังกัด กระทรวงศึกษาธิการ									
1.1 กิจกรรมลูกเสือ-เนตรนารีหรือ ยุวกาชาดหรือผู้นำเพื่อประโยชน์		1			1			1	
1.2 กิจกรรมอื่น ๆ									
2. กิจกรรมแนะแนวหรือกิจกรรม แก้ปัญหา หรือกิจกรรม พัฒนาการเรียนรู้		1			1			1	
พัฒนาการเรียนรู้		1			1			1	
3. กิจกรรมอิสระของผู้เรียน		2			2			2	
รวมทั้งหมด		35			35			35	

ที่มา. หลักสูตรมัธยมศึกษาตอนต้น พุทธศักราช 2521 : 4

ตารางที่ 3 โครงสร้างหลักสูตรมัธยมศึกษาตอนปลาย พุทธศักราช 2524
(ฉบับปรับปรุง พ.ศ.2533)

วิชา	ชั้น ม.4 – ม.6		
	บังคับ		จำนวนหน่วยการเรียนรู้ เลือกเสรี
	แกน	เลือก	
1. ภาษาไทย	6	-	เลือกเรียนรายวิชาต่าง ๆ อีกอย่างน้อย 45 หน่วยการเรียนรู้ (เน้นนักเรียนที่นับ ถือศาสนาพุทธทุกคนจะต้องเลือกเรียน รายวิชาพุทธศาสนา ภาคเรียนละ 1 รายวิชา ตลอด 3 ปี)
2. สังคมศึกษา	6	-	
3. พละนามัย	3	3	
4. วิทยาศาสตร์	-	6	
5. พื้นฐานวิชาชีพ	-	6	
6. คณิตศาสตร์	-	-	
7. ภาษาต่างประเทศ	-	-	
8. ศิลปะ	-	-	
9. อาชีพ	-	-	
รวมจำนวนหน่วยการเรียนรู้	15	15	
	30		
กิจกรรม		1 คาบ / สัปดาห์ / ภาค	
1. กิจกรรมตามระเบียบกระทรวงศึกษาธิการว่าด้วยการจัดกิจกรรมในสถานศึกษาสังกัดกระทรวงศึกษาธิการ พ.ศ. 2532			
2. กิจกรรมแนะแนว และ หรือกิจกรรมแก้ปัญหา และหรือกิจกรรมพัฒนาการเรียนรู้		2 คาบ / สัปดาห์ / ภาค	
3. กิจกรรมอิสระของผู้เรียน			

หมายเหตุ เลือกวิชาที่กรมวิชาการจัดทำหรือถ้าจำเป็นจะพิจารณาเป็นราย ๆ กิจกรรม
ที่มา. หลักสูตรมัธยมศึกษาตอนปลาย พุทธศักราช 2524 : 3

นโยบายโรงเรียน

โรงเรียนได้ร่วมกับคณะกรรมการทุกท่านประชุมปรึกษาหารือ วิเคราะห์นโยบายของกรมสามัญศึกษาตลอดจนความต้องการจำเป็นและได้กำหนดเป็นนโยบายของโรงเรียนที่ตอบสนองต่อกรมสามัญศึกษา ซึ่งมีนโยบายโรงเรียนดังนี้คือ

1. ปลุกฝังให้บุคลากรทุกฝ่ายมีความจงรักภักดีต่อชาติ ศาสนา พระมหากษัตริย์ และยึดมั่นในระบอบประชาธิปไตย
 2. จะต้องสนองนโยบายทุกเรื่องของต้นสังกัด
 3. เสริมสร้างให้เยาวชนมีความรู้คู่คุณธรรม
 4. ปลุกฝังให้เยาวชน รู้หน้าที่ มีวิชา พัฒนาชุมชน
 5. พัฒนาอาคารสถานที่บรรยากาศสิ่งแวดล้อมให้สะอาดสวยงาม โดยอาศัยกิจกรรม
- 5 ส เพื่อให้ทุกคนปฏิบัติหน้าที่การงานอย่างสุขกายสุขใจ
6. พัฒนาแหล่งการเรียนรู้ทุกรูปแบบ เพื่อเป็นแหล่งค้นคว้าโดยได้มาตรฐานสากล
 7. พัฒนาคณาจารย์ให้มีความรู้ความก้าวหน้าในวิชาชีพครู มีศักยภาพในการทำงาน พร้อมทั้งสร้างขวัญและกำลังใจ โดยจัดสวัสดิการต่าง ๆ อย่างทั่วถึง และทัดเทียมกัน
 8. เปิดโอกาสให้ชุมชนและสังคมเข้ามามีส่วนร่วมในการบริหาร และพัฒนาโรงเรียน

อาคารสถานที่

สภาพปัจจุบันโรงเรียนมีสิ่งอำนวยความสะดวก จัดบรรยากาศทางกายภาพ และบรรยากาศทางวิชาการ ที่เอื้อต่อการจัดการเรียนการสอน มีสถานที่พักผ่อนหย่อนใจ มีที่อ่านหนังสือ ห้องสมุด ศูนย์คอมพิวเตอร์ โรงฝึกงาน ให้นักเรียนได้ปฏิบัติจริง โรงเรียนมีอาคารเรียนและอาคารประกอบ ดังนี้

1. อาคารแบบเบ็ดเสร็จ ก	จำนวน	1	หลัง
2. อาคารแบบเบ็ดเสร็จ ข	จำนวน	1	หลัง
3. อาคารชั่วคราวกึ่งถาวร	จำนวน	1	หลัง
4. อาคารฝึกงานแบบเบ็ดเสร็จ ค	จำนวน	1	หลัง
5. บ้านพักครู	จำนวน	2	หลัง
6. บ้านพักภารโรง	จำนวน	1	หลัง
7. ห้องน้ำห้องส้วมแบบ 12 ที่ / 27	จำนวน	3	หน่วย

8. ถังน้ำแบบ ผ. 33	จำนวน	2	ชุด
9. สนามบาสเกตบอล	จำนวน	1	สนาม
10. ห้องประชุม 100 / 27	จำนวน	1	หน่วย

บุคลากร

บุคลากรภายในโรงเรียนประจำปีการศึกษา 2545 ประกอบด้วยครูอาจารย์ จำนวน 31 คน จำแนกตามเพศและวุฒิ ผู้เรียน จำนวน 610 คน จำแนกตามเพศและระดับชั้นมัธยมศึกษาตอนต้น และมัธยมศึกษาตอนปลาย ลูกจ้างประจำ จำนวน 2 คน สำหรับครูอาจารย์และผู้เรียน แสดงให้เห็นรายละเอียด ดังนี้

ตารางที่ 4 แสดงจำนวนครูอาจารย์โรงเรียนนบพิตวิทยา ประจำปีการศึกษา 2545

สถานภาพ	เพศ		วุฒิการศึกษา / ปริญญา				รวม
	ชาย	หญิง	ต่ำกว่า	ตรี	โท	เอก	
1. ฝ่ายบริหาร	3			3			3
2. ฝ่ายปฏิบัติการสอน							
-หมวดวิทยาศาสตร์	1	2		3	1		4
-หมวดคณิตศาสตร์		3		3			3
-หมวดพลานามัย	1	1		2			2
-หมวดภาษาไทย	1	2		3			3
-หมวดภาษาต่างประเทศ		4		4			4
-หมวดสังคมศึกษา	3	1		4			4
-หมวดศิลปศึกษา	3			3			3
-หมวดศิลปปฏิบัติ	3	2	1	4			5
รวม	15	16	1	29	1		31

ตารางที่ 5 จำนวนผู้เรียนของโรงเรียนนบพิตพิทยา ประจำปีการศึกษา 2545

ระดับชั้น	ชาย	หญิง	รวม
มัธยมศึกษาปีที่ 1	80	64	144
มัธยมศึกษาปีที่ 2	65	62	127
มัธยมศึกษาปีที่ 3	73	68	141
มัธยมศึกษาปีที่ 4	26	39	65
มัธยมศึกษาปีที่ 5	34	33	70
มัธยมศึกษาปีที่ 6	35	28	63
รวม	313	297	610

งบประมาณ

งบประมาณโรงเรียนนบพิตพิทยา เป็นโรงเรียนขนาดกลาง ซึ่งได้รับเงินงบประมาณตามอัตราส่วนที่กรมสามัญศึกษาได้จัดสรรมาให้เป็นค่าเงินเดือน ค่าจ้างประจำ ค่าจ้างชั่วคราว ค่าตอบแทน ค่าใช้สอย และค่าวัสดุ ค่าสาธารณูปโภค ค่าครุภัณฑ์และสิ่งก่อสร้าง เป็นต้น ซึ่งเงินงบประมาณทั้งหมดนี้ กรมสามัญศึกษาจัดมาให้เพื่อทางโรงเรียนได้จัดพัฒนาในทุกๆ ด้าน ให้โรงเรียนมีคุณภาพและมีประสิทธิภาพยิ่งขึ้น

กล่าวโดยสรุป โรงเรียนนบพิตพิทยา ได้พัฒนาตามลำดับ สืบเกิดจากความเป็นมาและสภาพปัจจุบัน จะเห็นได้ว่าโรงเรียนมีการพัฒนาอย่างต่อเนื่อง โดยได้รับความร่วมมือร่วมใจจากบุคลากรในโรงเรียน และบุคลากรภายนอก ในชุมชนของกิ่งอำเภอนบพิตเป็นมาอย่างดี จึงทำให้โรงเรียนพัฒนางานทุกด้านเจริญก้าวหน้าจนถึงปัจจุบัน